



Observatori del Turisme a Barcelona

ciutat i regió



Cambra de Comerç
de Barcelona



Mercat de treball i salaris de l'activitat turística a la Destinació Barcelona 2021. Informe de resultats

Mercado de trabajo y salarios de la actividad turística
en el Destino Barcelona 2021. Informe de resultados

Job market and salaries of the tourist activity
in Destination Barcelona 2021. Results report

Introducció / Introducción / Introduction	3
L'impacte de l'activitat turística al mercat de treball de la Destinació Barcelona / El impacto de la actividad turística en el mercado de trabajo del Destino Barcelona / The tourism activity impact on the job market of Destination Barcelona	6
Evolució dels salaris a la Destinació Barcelona 2019-2021 / Evolución de los salarios en el Destino Barcelona 2019-2021 / Evolution of salaries in Destination Barcelona 2019-2021	7
Salaris inferiors a 1.000€ mensuals a la Destinació Barcelona / Salarios inferiores a 1.000€ mensuales en el Destino Barcelona / Salaries under €1,000 per month in Destination Barcelona	8
Ocupació segons sexe a la Destinació Barcelona / Ocupación según sexo en el Destino Barcelona / Employment by sex in Destination Barcelona	9
Salari segons sexe a la Destinació Barcelona / Salario según sexo en el Destino Barcelona / Salary by sex in Destination Barcelona	10
Ocupació segons sexe a Barcelona ciutat / Ocupación según sexo en Barcelona ciudad / Employment by sex in Barcelona city	11
Salari segons sexe a Barcelona ciutat / Salario según sexo en Barcelona ciudad / Salary by sex in Barcelona city	12
Ocupació i salari segons edat a Barcelona ciutat / Ocupación y salario según edad en Barcelona ciudad / Employment and salary by age in Barcelona city	13
Ocupació i salari segons nacionalitat a Barcelona ciutat / Ocupación y salario según nacionalidad en Barcelona ciudad / Employment and salary by nationality in Barcelona city	14
Ocupació i salari segons categoria professional a Barcelona ciutat / Ocupación y salario según categoría profesional en Barcelona ciudad / Employment and salary by professional category in Barcelona city	15
Ocupació i salari segons nivell d'estudis a Barcelona ciutat / Ocupación y salario según nivel de estudios en Barcelona ciudad / Employment and salary by education level in Barcelona city	16
Ocupació i salari segons tipus de contracte a Barcelona ciutat / Ocupación y salario según tipo de contrato en Barcelona ciudad / Employment and salary by type of contract in Barcelona city	17
Ocupació i salari segons jornada de treball a Barcelona ciutat / Ocupación y salario según jornada de trabajo en Barcelona ciudad / Employment and salary by length of the working day in Barcelona city	18
Ocupació i salari segons dimensió del centre de treball a Barcelona ciutat / Ocupación y salario según dimensión del centro de trabajo en Barcelona ciudad / Employment and salary by workplace size in Barcelona city	19
Salari segons grup de l'activitat turística i districte a Barcelona ciutat / Salario según grupo de la actividad turística y distrito en Barcelona ciudad / Salary by tourism activity group and district	20
Glossari / Glosario / Glossary	21

Fonts: Aquest informe ha estat elaborat el 2023 per l'Observatori del Turisme a Barcelona: ciutat i regió gràcies a l'explotació específica de la Mostra Contínua de la Vida Laboral realitzada per l'Oficina Municipal de Dades de l'Ajuntament de Barcelona. Per ampliar la metodologia de l'estudi, consultar: [Els salaris a Barcelona 2021 \(2023, Oficina Municipal de Dades\)](#) i les dades de l'INSS i l'Idescat.

Fuentes: Este informe ha sido elaborado en 2023 por el Observatorio del Turismo en Barcelona: ciudad y región gracias a la explotación específica de la Muestra Continua de Vidas Laborales realizada por la Oficina Municipal de Datos del Ayuntamiento de Barcelona. Para ampliar la metodología del estudio, consultar: [Los Salarios en Barcelona 2021 \(2023, Oficina Municipal de Datos\)](#) y los datos del Idescat y INSS.

Sources: This report has been issued in 2023 by the Observatory of Tourism in Barcelona: city and region thanks to the specific exploitation of the Continuous Professional Life Sample carried out by the Municipal Data Office of the Barcelona City Council. For further information of the study methodology, consult: [The Salaries in Barcelona 2021 \(2023, Municipal Data Office\)](#) and to the INSS and Idescat data.

Després de l'impacte provocat per la Covid-19 el 2020, durant l'exercici 2021, els efectes de la crisi sanitària encara van perdurar a l'activitat turística, sobretot durant el primer semestre. A la segona meitat de l'any, es va registrar una moderada recuperació del turisme internacional, el ritme de la qual va ser lent, intermitent i desigual, degut a les diverses restriccions de mobilitat, ràtios de vacunació i confiança dels viatgers.

El segon semestre de 2021 va marcar l'inici de la recuperació de l'activitat turística a la Destinació Barcelona

D'aquesta manera, l'any 2021, tot i que en menor mesura que el precedent, va continuar sent un exercici excepcional a la Destinació Barcelona. La recuperació del mercat laboral, tot i registrar importants millores interanuals, va anar acompanyada de l'evolució de les restriccions per la Covid-19, que van afectar especialment les activitats més dependents de la interacció social, com el turisme, el comerç i les activitats artístiques.

Les mesures extraordinàries per evitar la destrucció del teixit productiu i els llocs de treball, com l'existència dels Expedients de Regulació Temporal de l'Ocupació (ERTO), van seguir vigents. No obstant, es calcula que el 2021, en el nucli de l'activitat turística del conjunt de Catalunya, el número d'expedients ERTO es va reduir per sobre del 90% interanualment. Això va provocar que el número de persones que van compensar part del descens salarial amb aquesta prestació decaigués de manera destacada.

El present informe ha estat elaborat amb les dades de les persones assalariades de Barcelona ciutat, Barcelona regió i la

Destinació Barcelona (veure Glossari: Àrea geogràfica) en base a les dades de la Mostra Contínua de la Vida Laboral. Aquesta mostra recull les dades de les persones afiliades a la Seguretat Social en termes efectius i per tant remunerades amb salaris, sense prendre en consideració els ingressos per ERTO ni les prestacions o subsidis per desocupació.

Així, els resultats d'aquest informe mostren una recuperació del +18,7% dels salaris bruts percebuts el 2021 a l'activitat turística, amb una retribució mitjana de 19.140€ a la Destinació Barcelona. Tot i que aquesta xifra encara es va situar un -10,1% per sota de 2019, aquest increment va permetre retallar la diferència salarial amb la resta d'activitats, els salaris dels quals van créixer d'una manera més limitada (+4,4% Var. 21/20).

Tot i no recuperar valors pre pandèmics, l'augment interanual dels salaris a l'activitat turística va ser més elevat que a la resta d'activitats econòmiques

L'increment del salari va facilitar també que el percentatge d'assalariats amb sous inferiors als 1.000€ en turisme es reduís (-11,9pp Var. 21/20). Malgrat tot, més de la meitat de l'ocupació turística (54,9%) es va trobar en aquesta situació, una proporció que es va mantenir per sobre de la de la resta d'activitats (22,1%).

Per tipologia d'activitat, la restauració, que va continuar ocupant la meitat de persones treballadores en turisme, es va mantenir com l'activitat amb el salari mitjà més baix (13.084€), mentre que el transport va tornar a concentrar els sous més alts (32.642€).

Els salaris mitjans del turisme a Barcelona regió (17.787€) van continuar per sota dels de Barcelona ciutat (21.746€), on la retribució dels residents de Ciutat Vella va ser la més baixa (14.060€).

En el conjunt de la Destinació, les dones (15.826€) van seguir rebent sous inferiors als homes (21.621€) i la proporció de les que van treballar a jornada completa va continuar força inferior a la dels homes (68,1% vs. 80,5%).

La proporció de persones treballadores a Barcelona ciutat de nacionalitat estrangera a l'activitat turística (28,7%) es va mantenir per sobre de la resta d'activitats (13,1%). Aquest col·lectiu va continuar rebent salaris més reduïts (20.254€), que les persones de nacionalitat espanyola (22.347€).

Com el 2020, tant la proporció de menors de 30 anys com d'auxiliars administratius es va reduir. Cal recordar que, durant la pandèmia, les empreses van prescindir primer de les posicions temporals i/o amb menys antiguitat. D'aquesta manera, la proporció de contractes indefinits no només es va mantenir per sobre de la resta de sectors, sinó que també va tornar a augmentar interanualment (+1,9pp).

La proporció de menors de 30 anys i d'auxiliars administratius va tornar a reduir-se el 2021, mentre que la de contractes indefinits va créixer

Els salaris, tant a l'activitat turística com a la resta d'activitats, van continuar tenint una relació directament proporcional amb l'edat, el nivell de formació i la categoria professional.

Tras el impacto provocado por la Covid-19 en 2020, durante el ejercicio 2021, los efectos de la crisis sanitaria todavía perduraron en la actividad turística, sobre todo durante el primer semestre. En la segunda mitad del año, se registró una moderada recuperación del turismo internacional, cuyo ritmo fue lento, intermitente y desigual, debido a las distintas restricciones de movilidad, ratios de vacunación y confianza de los viajeros.

El segundo semestre de 2021 marcó el inicio de la recuperación de la actividad turística en el Destino Barcelona

De esta manera, en 2021, aunque en menor medida que el precedente, continuó siendo un ejercicio excepcional en el Destino Barcelona. La recuperación del mercado laboral, pese a registrar importantes mejoras interanuales, fue acompañada de la evolución de las restricciones por la Covid-19, que afectaron especialmente a las actividades más dependientes de la interacción social, como el turismo, el comercio y las actividades artísticas.

Las medidas extraordinarias para evitar la destrucción del tejido productivo y los puestos de trabajo, como los Expedientes de Regulación Temporal del Empleo (ERTE), continuaron vigentes. Sin embargo, se calcula que en 2021, en el núcleo de la actividad turística del conjunto de Cataluña, el número de expedientes de ERTA se redujo por encima del 90%. Esto provocó que el número de personas que compensaron parte del descenso salarial con esta prestación decayera de manera destacada.

El presente informe se ha elaborado con los datos de las personas

asalariadas de Barcelona ciudad, Barcelona región y Destino Barcelona (ver Glosario: Área geográfica) en base a los datos de la Muestra Continua de la Vida Laboral. Esta muestra recoge los datos de las personas afiliadas a la Seguridad Social en términos efectivos y por tanto remuneradas con salarios, sin tener en cuenta los ingresos por ERTA ni las prestaciones o subsidios por desempleo.

Así, los resultados de este informe muestran una recuperación del +18,7% de los salarios brutos percibidos en 2021 en la actividad turística, con una retribución media de 19.140€ en el Destino Barcelona. A pesar de que esta cifra aún se situó un -10,1% por debajo de 2019, este aumento permitió acortar la diferencia salarial con el resto de actividades, cuyos salarios crecieron de forma más limitada (+4,4% Var. 21/20).

A pesar de no recuperar valores prepandémicos, el aumento interanual de los salarios en la actividad turística fue mayor que en el resto de actividades económicas

El incremento del salario facilitó también que el porcentaje de asalariados con sueldos inferiores a los 1.000€ en turismo se redujera (-11,9pp Var. 21/20). Sin embargo, más de la mitad de la ocupación turística (54,9%) se encontraba en esta situación, por encima de la del resto de actividades (22,1%).

Por tipología de actividad, la restauración, que siguió ocupando a la mitad de personas trabajadoras en turismo, se mantuvo como la actividad con el salario medio más bajo (13.084€), mientras que el transporte volvió a concentrar los sueldos más altos (32.642€).

Los salarios medios del turismo en Barcelona región (17.787€) continuaron por debajo de los de Barcelona ciudad (21.746€), donde la retribución de los residentes de Ciutat Vella fue la más baja (14.060 €).

En el conjunto del Destino, las mujeres (15.826€) siguieron recibiendo sueldos inferiores a los hombres (21.621€) y la proporción de las que trabajaron a jornada completa permaneció bastante inferior a la de los hombres (68,1% vs. 80,5%).

La proporción de personas trabajadoras en Barcelona ciudad de nacionalidad extranjera en la actividad turística (28,7%) se mantuvo por encima del resto de actividades (13,1%). Este colectivo siguió recibiendo salarios más reducidos (20.254€), que las personas de nacionalidad española (22.347€).

Como en 2020, tanto la proporción de menores de 30 años como de auxiliares administrativos se redujo. Cabe recordar que, durante la pandemia, las empresas prescindieron primero de las posiciones temporales y/o con menor antigüedad. De esta forma, la proporción de contratos indefinidos no sólo se mantuvo por encima del resto de sectores, sino que también volvió a aumentar interanualmente (+1,9pp).

La proporción de extranjeros, menores de 30 años y auxiliares administrativos volvió a reducirse en 2021, mientras que la de contratos indefinidos creció

Los salarios, tanto de la actividad turística como del resto de actividades, mantuvieron una relación directamente proporcional con la edad, el nivel de formación y la categoría profesional.

After the impact of Covid-19 in 2020, the effects of the health crisis still lingered on tourism activity, during 2021, especially during the first half of the year. In the second half, a moderate recovery in international tourism was recorded, the pace of which was slow, intermittent and uneven, due to various mobility restrictions, vaccination ratios, and traveller confidence.

The second semester of 2021 stood as the beginning of the tourism activity recovery in Destination Barcelona

Therefore, although to a lesser extent than the previous year, 2021 continued to be an exceptional year for Destination Barcelona. Despite registering significant year-on-year improvements, the recovery of the job market was accompanied by the evolution of Covid-19 restrictions, which particularly affected those activities more dependent on social interaction, such as tourism, commerce and artistic activities.

Extraordinary measures to avoid the destruction of the productive fabric and jobs, such as the temporary layoff plans (Expedientes de Regulación Temporal de Empleo - ERTE), remained in force. However, it is estimated that in 2021, in the core of tourism activity in Catalonia as a whole, the number of ERTO files fell by more than 90%. This caused the number of people who received this compensation for part of the decline in their wages fell sharply.

This report has been compiled with data on salaried workers in Barcelona city, Barcelona region and Destination Barcelona (see

Glossary: Geographical area) based on data from the Continuous Professional Life Sample. This sample collects data on persons affiliated to Social Security in effective terms and therefore remunerated with wages, without taking into account ERTO incomes or other unemployment benefits or allowances.

Thus, the results of this report show a recovery of +18.7% of gross wages received in 2021 in the tourism activity, with an average wage in tourism of 19,140€ in Destination Barcelona. Although this still meant -10.1% below 2019, this growth narrowed the gap with the rest of economic activities, the salaries of which proportionally grew in a more limited way (+4.4% Var. 21/20).

Despite not recovering pre-pandemic values, the year-on-year increase in tourism wages was higher than in the rest of economic activities

The increase in wages also helped the proportion of workers receiving salaries below €1,000 in tourism to fall -11.9pp, yet they were still more than half of tourism employees (54.9%), and much more than those of other activities (22.1%).

By activity, catering services, which continued to employ half of tourism workers, remained as the activity with the lowest average wages (€13,084), while transport, the highest ones (€32,642).

Average tourism wages of Barcelona region (€17,787) remained lower than those of Barcelona city (€21,746), where wages of residents in Ciutat Vella remained as the lowest (€14,060).

In the Destination as a whole, women (€15,826) continued to receive lower salaries than men (€21,621) and the proportion of women working full-time remained well below than that of men (68.1% vs. 80.5%).

The proportion of foreign workers in the tourism activity of Barcelona city (28.7%) remained higher than in other activities (13.1%). This group continued to receive lower wages (€20,254) than Spanish nationals (€22,347€).

As in 2020, both the proportion of under-30s and administrative assistants decreased. It should be reminded that, during the first year of the pandemic the first affected jobs were the temporary ones and/or junior positions. Thus, the proportion of permanent contracts not only remained above the rest of the activities, but also increased again year-on-year (+1.9pp).

The proportion of foreign workers, under-30s and administrative assistants kept falling in 2021, while that of indefinite hiring grew

Wages, both in tourism and in other activities, maintained a directly proportional relationship with age, education level and professional category.

L'any 2021 l'activitat turística va generar un 10,7% de l'ocupació a la Destinació Barcelona, sent superior a Barcelona ciutat (11,7%) que a Barcelona regió (9,9%). Així, en el segon any de pandèmia, el pes de l'ocupació turística es va reduir 0,6pp a Barcelona ciutat i es va mantenir a Barcelona regió.

Més de la meitat de l'ocupació de l'activitat turística a Barcelona regió es va registrar als serveis de menjar i begudes, mentre que a Barcelona ciutat, el seu pes va ser una lleugerament inferior, a favor dels serveis d'allotjament, les AAVV, els TTOO i altres serveis de reserves, que van ocupar, proporcionalment, més persones.

En 2021, la actividad turística generó un 10,7% del empleo en el Destino Barcelona, siendo superior en Barcelona ciudad (11,7%) que en Barcelona región (9,9%). Así, en el segundo año de pandemia, el peso de la ocupación turística se redujo en Barcelona ciudad 0,6pp y se mantuvo en Barcelona región.

Más de la mitad de la ocupación de la actividad turística en Barcelona región se registró en los servicios de comida y bebida, mientras que en Barcelona ciudad, su peso fue ligeramente inferior, a favor de los servicios de alojamiento, las AAVV, los TTOO y otros servicios de reservas, que ocuparon, proporcionalmente, a más personas.

In 2021, 10.7% of employment in Destination Barcelona was generated by the tourism activity, being higher in Barcelona city (9.6%) than in Barcelona region (9.9%). Thus, in the second year of the pandemic, the weight of tourism employment fell by 0,6pp in Barcelona city and remained stable in Barcelona region.

More than half of the jobs of tourism activity in Barcelona region were recorded in food and beverage services, while in Barcelona city, its weight was slightly lower, in favour of accommodation services, AAVVs, TTOOs and other booking services, which proportionally employed more people.

Percentatge d'ocupació vinculada a l'activitat turística (2018-2021)

G1 Porcentaje de la ocupación vinculada a la actividad turística (2018-2021)
Percentage of tourism activity employment (2018-2021)

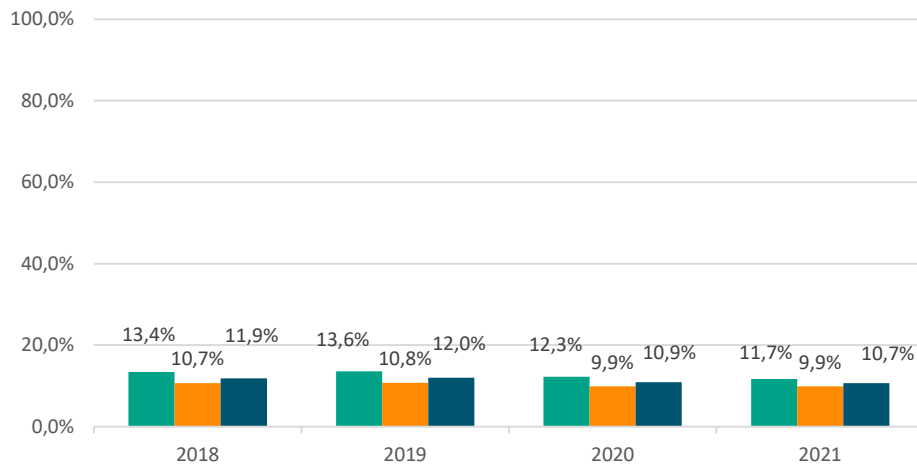

Distribució de l'ocupació de l'activitat turística (2021)

G2 Distribución de la ocupación de la actividad turística (2021)
Tourism activity employment distribution (2021)

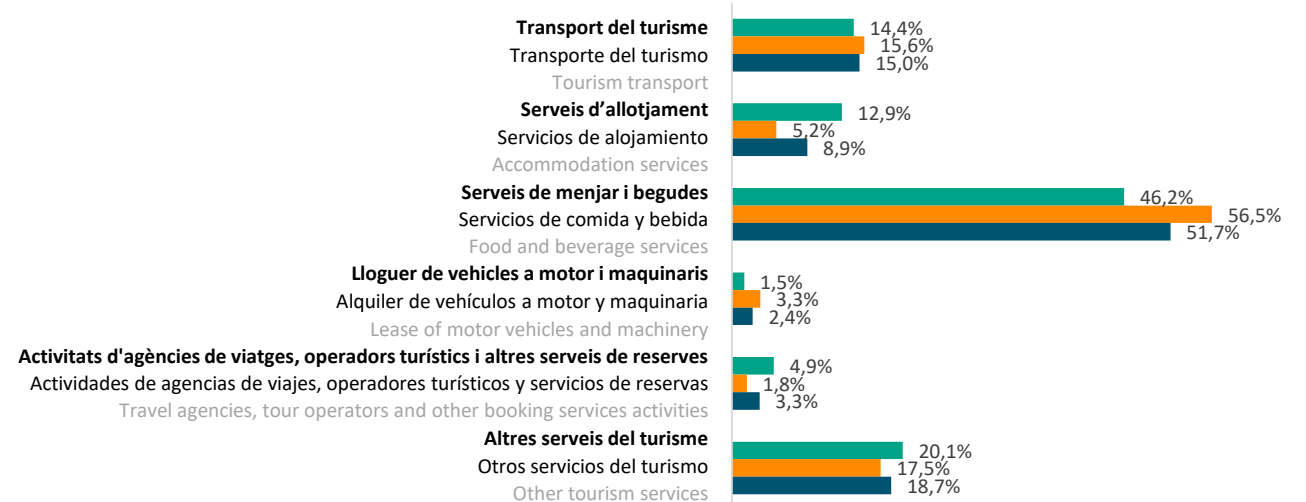

El salari brut de l'activitat turística es va recuperar un +18,7% respecte al 2020, força per sobre de la recuperació de la resta d'activitats (+4,4%). Amb tot, a diferència de la resta, el sou brut en turisme no va aconseguir arribar a nivells de 2019, especialment a Barcelona regió, on les persones treballadores en turisme van rebre un -10,1% menys que el 2019, mentre que a Barcelona ciutat, on els sous es van recuperar amb més intensitat, les retribucions es van situar en un -2,4% respecte a 2019.

Les diferències salarials entre els diversos grups de l'activitat turística van continuar sent significatives. Els serveis de menjar i begudes i el transport en turisme es van mantenir, respectivament, com els grups menys i més retribuïts.

El sueldo bruto de la actividad turística se recuperó un +18,7% respecto a 2020, bastante por encima de la recuperación del resto de actividades (+4,4%). Sin embargo, a diferencia del resto, el salario bruto en turismo no logró alcanzar niveles de 2019, especialmente en Barcelona región, donde las personas trabajadoras en turismo recibieron un -10,1% menos que en 2019, mientras que en Barcelona ciudad, donde los sueldos se recuperaron con mayor intensidad, las retribuciones se situaron en un -2,4% respecto a 2019.

Las diferencias salariales entre los distintos grupos de la actividad turística siguieron siendo significativas. Los servicios de comida y bebidas y el transporte en turismo se mantuvieron, respectivamente, como los grupos menos y más retribuidos.

Gross wages in tourism recovered by +18.7% compared to 2020, well above the recovery of the rest of activities (+4.4%). However, unlike the rest, gross pay in tourism did not manage to reach 2019 levels, especially in Barcelona region, where tourism workers received -10.1% less than in 2019, while in Barcelona city, where wages recovered more strongly, salaries stood at -2.4% compared to 2019.

The wage differences between the several groups of tourism activity remained significant. Food and beverage services and transport in tourism remained, respectively, the lowest and highest paid groups.

G3 Salari anual mitjà per persona
 Salario anual medio por persona
 Average annual salary per person

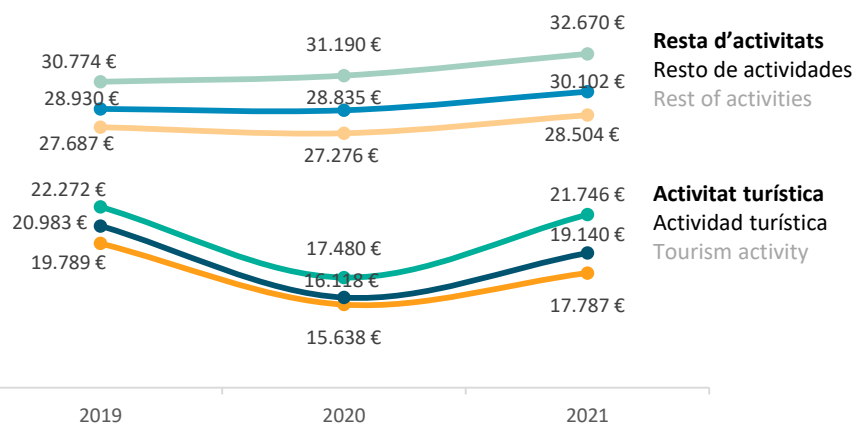

G4 Salari anual mitjà per persona segons grup de l'activitat turística
 Salario anual medio por persona según grupo de la actividad turística
 Average annual salary per person by tourism activity group

	€ 2021	% Var. 21/19	€ 2021	% Var. 21/19	€ 2021	% Var. 21/19
Transport del turisme / Transporte del turismo / Tourism transport	37.384	6,6	28.214	-15,3	32.642	-4,6
Serveis d'allotjament / Servicios de alojamiento / Accommodation services	14.874	-29,0	16.189	-9,7	15.342	-22,9
Serveis de menjar i begudes / Servicios de comida y bebidas / Food and beverage services	12.823	-23,6	13.344	-13,5	13.084	-18,9
Serveis de reserves / Servicios de reservas / Booking services	23.414	-19,0	14.180	-36,0	20.821	-22,8
Altres serveis de turisme / Otros servicios del turismo / Other tourism services	34.883	26,9	22.600	-1,2	25.822	5,8
Activitat turística / Actividad turística / Tourism activity	21.746	-2,4	17.787	-10,1	19.140	-8,8
Resta d'activitats / Resto de actividades / Rest of activities	32.670	6,2	28.504	3,0	30.102	4,1
Totes les activitats / Todas las actividades / All activities	31.624	6,3	27.713	2,4	29.177	3,7

Més de la meitat de les persones treballadores de l'activitat turística a la Destinació Barcelona va rebre un salari inferior als 1.000€ mensuals el 2021. Tot i que aquesta proporció va ser inferior a 2020, es va mantenir per sobre de la registrada just abans de pandèmia i va significar més del doble de persones que es trobaven en la mateixa situació a la resta d'activitats. El grup de l'activitat turística que va presentar una proporció més elevada de persones mileuristes a la Destinació Barcelona va continuar sent el de la restauració (68,0%), seguit de l'allotjament (63,6%), mentre que el que menys, el del transport del turisme (21,0%).

Más de la mitad de las personas trabajadoras de la actividad turística en el Destino Barcelona recibió un salario inferior a los 1.000€ mensuales en 2021. Aunque esta proporción fue inferior a 2020, se mantuvo por encima de la registrada justo antes de pandemia y significó más del doble de las personas que se encontraban en la misma situación en el resto de actividades. El grupo de actividad turística que presentó una mayor proporción de personas mileuristas en el Destino Barcelona siguió siendo el de la restauración (68,0%), seguido del alojamiento (63,6%), mientras que el que menos, el del transporte del turismo (21,0%).

More than half of those working in tourism in Destination Barcelona were paid less than €1,000 per month in 2021. Although this proportion was lower than in 2020, it remained above that recorded just before the pandemic and it meant the double than in other activities. Food and beverage services (68.0%) and accommodation (63.6%) kept being the tourism activity group with the highest proportion of people in Destination Barcelona who earned less than €1,000, while the lowest was tourism transport (21.0%).

Persones amb sous inferiors a 1.000€ mensuals (2021)

G5 Personas con sueldos inferiores a 1.000€ mensuales (2021)
People with salaries under 1,000€ per month (2021)

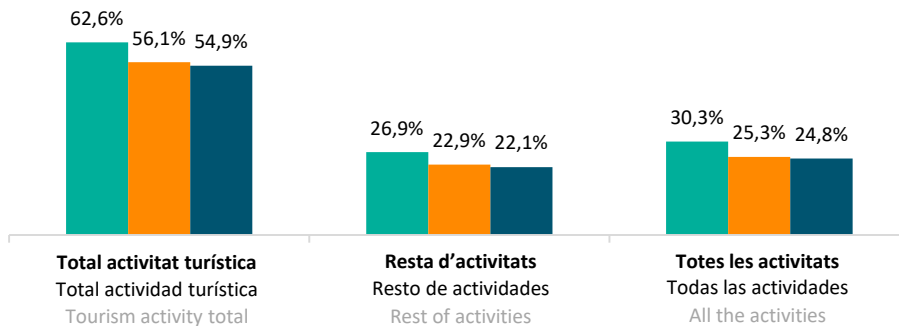

Persones amb sous inferiors a 1.000€ mensuals segons grup de l'activitat turística (2021)

G6 Personas con sueldos inferiores a 1.000€ mensuales según grupo de la actividad turística (2021)
People with salaries under 1,000€ per month by tourism activity group (2021)

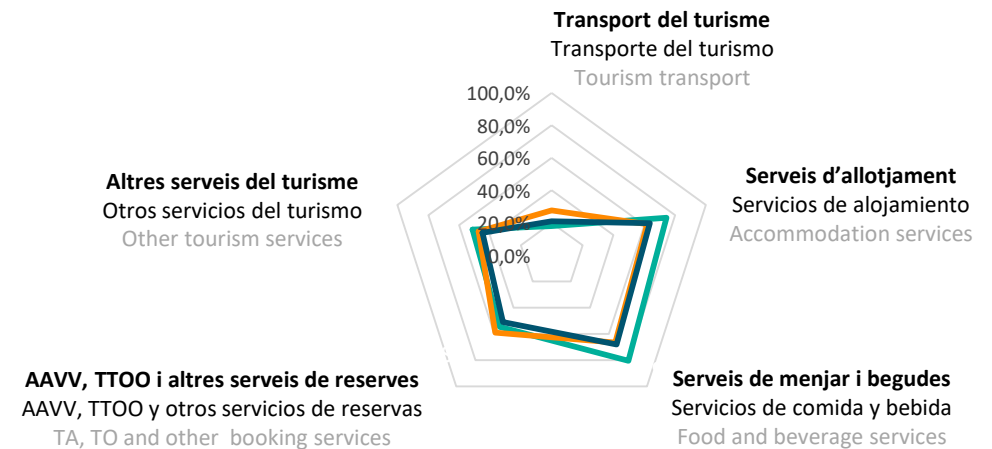

La proporció de dones que van treballar a l'activitat turística en el conjunt de la Destinació el 2021 va ser del 42,2%.

Per àrees geogràfiques, el pes de les treballadores en turisme va ser força inferior a Barcelona ciutat, on la baixa proporció de dones es va situar en més de 10pp per sota de la resta d'activitats econòmiques. En canvi, a Barcelona regió, el percentatge de dones tant de l'activitat turística com de la resta d'activitats va ser més paritari.

La proporción de mujeres que trabajaron en la actividad turística en el conjunto del Destino en 2021 fue del 42,2%.

Por áreas geográficas, el peso de las trabajadoras en turismo fue bastante inferior en Barcelona ciudad, donde la baja proporción de mujeres se situó en más de 10pp por debajo del resto de actividades económicas. Por el contrario, en Barcelona región, el porcentaje de mujeres tanto de la actividad turística como del resto de actividades fue más paritario.

The share of women working in tourism in the Destination as a whole in 2021 was 42.2%.

By geographical area, the weight of female workers in tourism was considerably lower in Barcelona city, where the proportion of women was more than 10pp below the rest of the economic activities. In contrast, in the Barcelona region, the percentage of women in both tourism and other activities was more balanced.

G7 **Proporció de dones i homes a l'activitat turística (2021)**
Proporción de mujeres y hombres en la actividad turística (2021)
Share of women and men in tourism activity (2021)

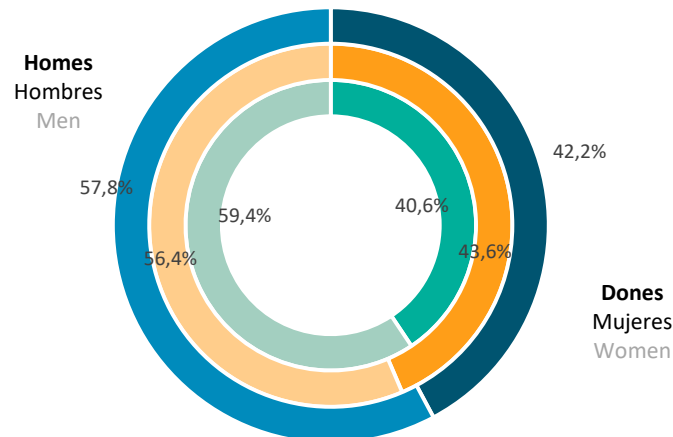

G8 **Proporció de dones i homes a la resta d'activitats (2021)**
Proporción de mujeres y hombres en el resto de actividades (2021)
Share of women and men in the rest of activities (2021)

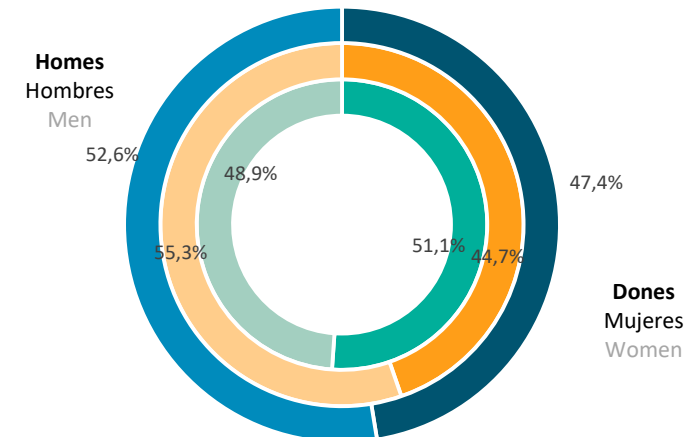

Les dones van continuar percebent sous inferiors als homes, en ambdós casos, a l'activitat turística i a la resta d'activitats. La bretxa salarial en turisme de la Destinació es va mantenir en un -26,8%, mentre que a la resta d'activitats, aquesta va ser d'un -18,4%, millorant +1,1pp respecte a 2020.

El percentatge de dones mileuristes a l'activitat turística de Barcelona regió (62,8%) va millorar respecte a l'any anterior, tot i que es va mantenir força per sobre del dels homes (50,7%). A Barcelona ciutat, on la diferència va ser menor (67,2% vs. 59,4%), cal destacar que la baixada interanual de la proporció de mileuristes va ser força més accentuada en el cas dels homes (-10,7pp), que en el cas de les dones (-6,4pp).

Las mujeres percibieron, una vez más, sueldos inferiores a los hombres, en la actividad turística y en resto de actividades. La brecha salarial en turismo del Destino Barcelona se mantuvo en un -26,8%, mientras que en el resto de actividades, ésta fue de un -18,4%, mejorando +1,1pp respecto a 2020.

El porcentaje de mujeres mileuristas en la actividad turística de Barcelona región (62,8%) mejoró interanualmente, aunque se mantuvo bastante por encima de la de los hombres (50,7%). En Barcelona ciudad, donde la diferencia fue menor (67,2% vs. 59,4%), cabe destacar que la bajada interanual de la proporción de mileuristas fue mucho más acentuada en el caso de los hombres (-10,7pp), que en el caso de las mujeres (-6,4pp).

Women received lower salaries than men, once again, in both cases, tourism activity and other activities. The tourism wage gap in Destination Barcelona remained at -26.8%, while in the rest of activities, at -18.4%, improving +1.1pp compared to 2020.

The percentage of women in tourism activity in Barcelona region (62.8%) improved year-on-year, although it remained well above that of men (50.7%). In Barcelona city, where the difference was smaller (67.2% vs. 59.4%), it is worth noting that the year-on-year drop in the proportion of those with salaries under €1,000 was much more sharpened in the case of men (-10.7pp), than in the case of women (-6.4pp).

Salari brut anual segons sexe (2021)

G9 Salario bruto anual según sexo (2021)
Annual gross salary by sex (2021)

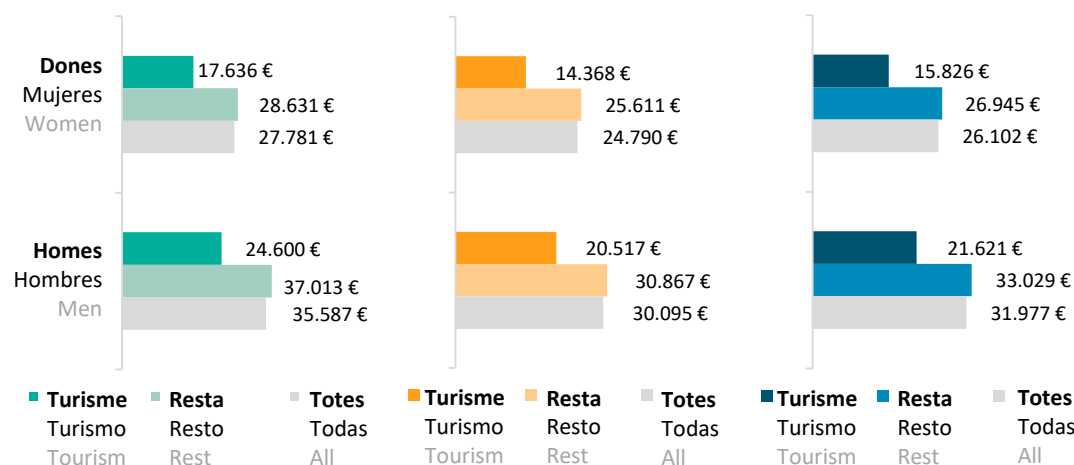

Proporció de dones i d'homes amb sous inferiors a 1.000€ mensuals (2021)

G10 Proporción de mujeres y de hombres con sueldos inferiores a 1.000€ mensuales (2021)
Proportion of women and men with salaries under 1,000€ per month (2021)

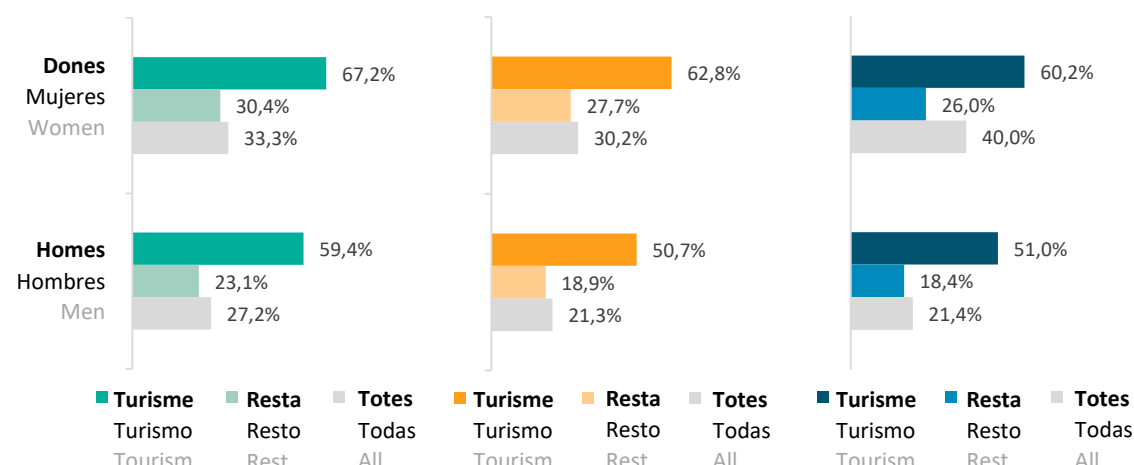

A Barcelona ciutat, i com a la resta d'activitats econòmiques, les desigualtats entre ambdós sexes a l'activitat turística també s'observen amb l'anàlisi de la tipologia de la jornada que van desenvolupar homes i dones. Així, el percentatge de dones amb feines a temps parcial va continuar sent força superior al dels homes (31,9% vs. 19,5%).

En canvi, pel que fa al tipus de contracte laboral per sexes, pràcticament no hi va haver diferències: un 86,3% de dones van treballar amb contractes indefinits, mentre que en el cas dels homes, un 85,5%.

En Barcelona ciudad, y como en el resto de actividades económicas, las desigualdades entre ambos sexos en la actividad turística también se observan con el análisis de la tipología de la jornada que desarrollaron hombres y mujeres. Así, el porcentaje de mujeres con trabajos a tiempo parcial siguió siendo bastante superior al de los hombres (31,9% vs 19,5%).

En cambio, en lo que se refiere al tipo de contrato laboral por sexos, prácticamente no hubo diferencias: un 86,3% de mujeres trabajaron con contratos indefinidos, mientras que en el caso de los hombres fue un 85,5%.

In Barcelona city, the inequalities between both genders are also observed with the analysis of the length of the working day developed by men and women. Thus, the percentage of women with part-time jobs (31,9%) was higher than the men's (19,5%) again. This fact also takes place in the rest of the economic activities.

On the other hand, as for the type of employment contract by sex, there were practically no differences: 86,3% of women worked with indefinite contracts, while in the case of men, 85.5%.

Tipus de jornada laboral segons sexe a l'activitat turística (2021)

G11 Tipo de jornada laboral según sexo en la actividad turística (2021)
Type of working day by sex in the tourism activities (2021)

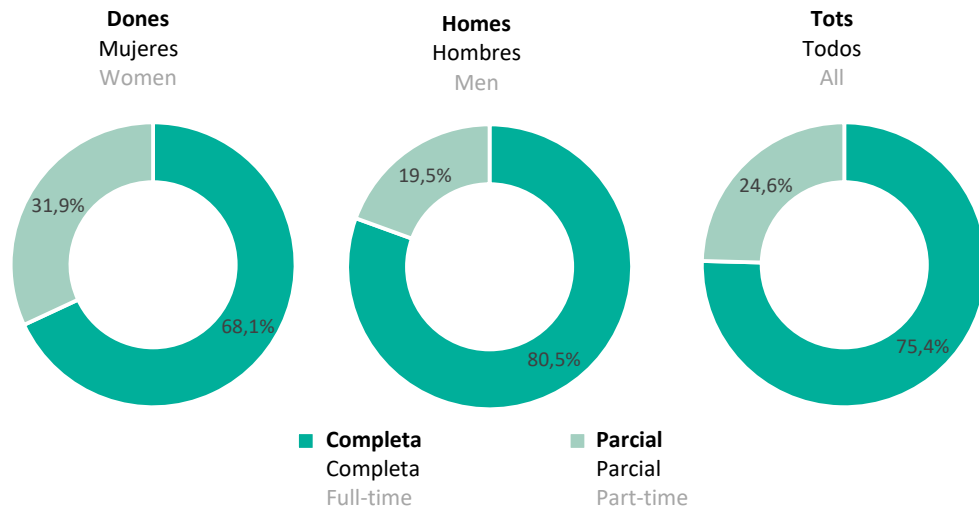

Tipus de contracte laboral segons sexe a l'activitat turística (2021)

G12 Tipo contrato laboral según sexo en la actividad turística (2021)
Type job contract by sex in the tourism activities (2021)

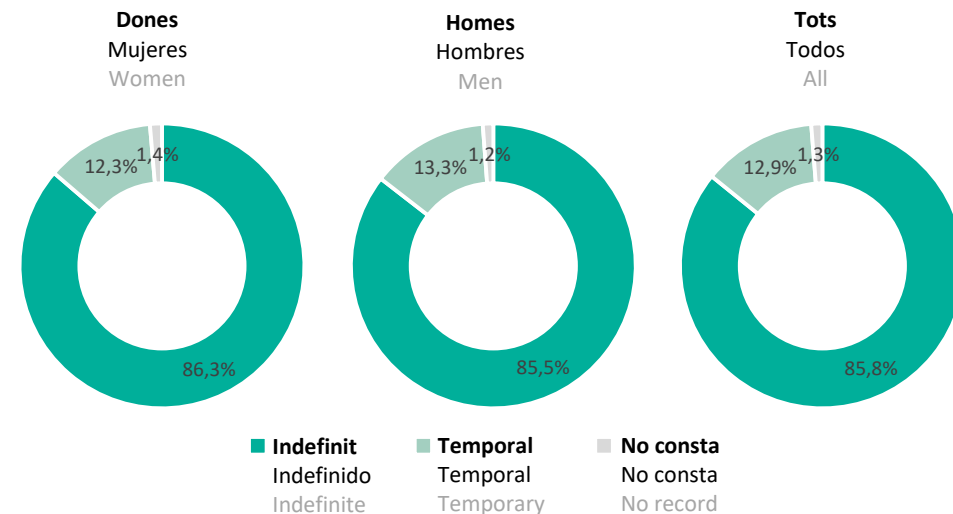

De mitjana, el 2021 una treballadora de Barcelona ciutat a l'activitat turística va cobrar un -28,3% menys que els seus companys homes, el que significa que la bretxa es va ampliar en +2,9pp respecte a 2020.

Les caps d'administració van ser les que van registrar una bretxa salarial més elevada (-45,7%), mentre que les auxiliars d'administració, la més baixa (-16,5%). Destacable és la reducció interanual (-19,9pp Var.21/22) de la bretxa en alts càrrecs, que el 2021 va ser d'un -24,5%.

Per altra banda, la bretxa va ser major a mesura que es disposava d'un nivell d'estudis més alt: les dones amb formació superior van cobrar un -30,0%, aquelles amb graduat escolar, un -26,8% i aquelles amb una formació inferior, un -16,8%.

En promedio, en 2021 una trabajadora de Barcelona ciudad de la actividad turística cobró un -28,3% menos que sus compañeros masculinos, lo que significa que la brecha se amplió en +2,9pp respecto a 2020.

Las jefas de administración fueron las que registraron una mayor brecha salarial (-45,7%), mientras que las auxiliares de administración, la más baja (-16,5%). Destacable es la reducción interanual (-19,9pp Var.21/22) de la brecha en altos cargos, que en 2021 fue de un -24,5%.

Por otro lado, la brecha fue mayor a medida que se disponía de un nivel de estudios más alto: las mujeres con formación superior cobraron un -30,0%, aquellas con graduado escolar, un -26,8% y aquellas con una formación inferior, un -16,8%.

On average, in 2021, a female Barcelona city worker in tourism was paid -28.3% less than her male counterparts, meaning that the gap widened by +2.9pp compared to 2020.

Female heads of administration recorded the highest pay gap (-45.7%), while female administrative assistants recorded the lowest (-16.5%). Noteworthy is the year-on-year reduction (-19.9pp Var.21/22) in the gap for senior managers, which in 2021 was -24.5%.

On the other hand, the higher the educational level, the wider was the gender gap: women with higher education received -30.0%, those with school graduation -26.8% and those with lower education -16.8%.

Salari brut a l'activitat turística segons categoria professional i sexe (2021)

G13 Salario bruto en la actividad turística según categoría profesional y sexo (2021)
Gross salary in the tourism activity according professional category and sex (2021)

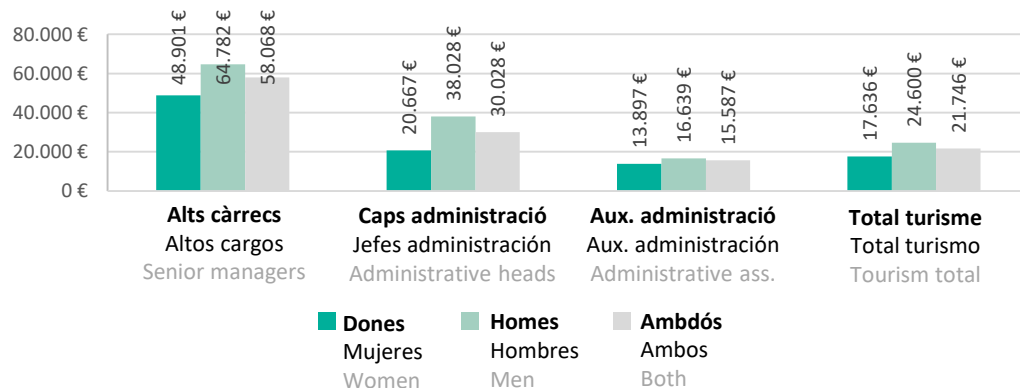

Salari brut a l'activitat turística segons nivell educatiu i sexe (2021)

G14 Salario bruto en la actividad turística según nivel educativo y sexo (2021)
Gross salary in the tourism activity according to education level and sex (2021)

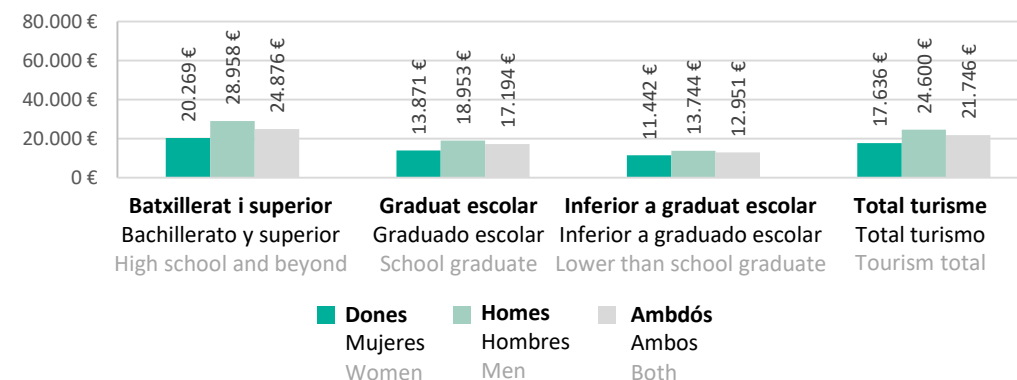

El percentatge de les persones menors de 30 anys (19,3%) a l'activitat turística de Barcelona va continuar per sobre de la resta d'activitats. A més, mentre que a la resta la seva proporció va créixer respecte a 2020, en turisme, i per segon any consecutiu, es va reduir (-1,6pp). Cal recordar que, durant la pandèmia, els llocs de treball més afectats van ser els temporals i/o amb menys antiguitat, sovint ocupats per joves. La proporció de persones de 30 a 44 anys també va continuar per sobre de la resta d'activitats, mentre que les majors de 44 anys, per sota.

La retribució va continuar creixent amb l'edat en totes les activitats, tot i que cal remarcar que els salaris de les franges més baixes es van recuperar, proporcionalment, amb una major intensitat.

El porcentaje de las personas menores de 30 años (19,3%) en la actividad turística de Barcelona continuó por encima del resto de actividades. Además, mientras que en el resto su proporción creció respecto a 2020, en turismo, y por segundo año consecutivo, se redujo (-1,6pp). Cabe recordar que, durante la pandemia, los puestos de trabajo más afectados fueron los temporales y/o con menor antigüedad, a menudo ocupados por jóvenes. La proporción de personas de 30 a 44 años también siguió por encima del resto de actividades, mientras que las mayores de 44 años, por debajo.

La retribución siguió creciendo con la edad en todas las actividades, aunque cabe remarcar que los salarios de las franjas más bajas se recuperaron, proporcionalmente, con mayor intensidad.

The percentage of people under 30 years of age (19.3%) in tourism in Barcelona continued to be higher than in other activities. Moreover, while in the rest, their proportion increased compared to 2020, in tourism, and for the second consecutive year, it fell (-1.6pp). It should be remembered that, during the pandemic, the most affected jobs were the temporary and/or junior positions, often developed by young people. The proportion of people between 30 and 44 years of age also continued to be higher than in the rest of the activities, while those over 44 years of age were lower.

Wages continued to increase with age in all activities, although it has to be noted that the lowest ones recovered proportionally more intensely.

Ocupació segons edat a Barcelona ciutat (2021)

G15 Ocupación según edad en Barcelona ciudad (2021)
Employment by age in Barcelona city (2021)

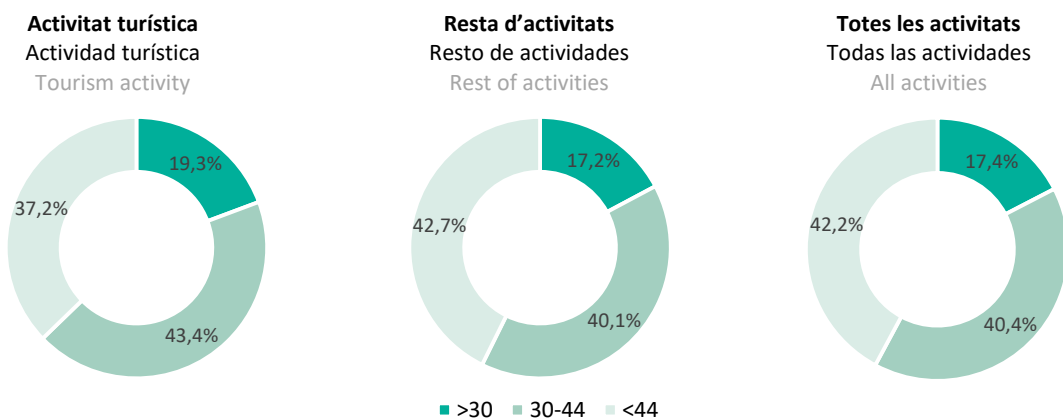

Salari brut segons edat a Barcelona ciutat (2021)

G16 Salario bruto según edad en Barcelona ciudad (2021)
Gross salary by age in Barcelona city (2021)

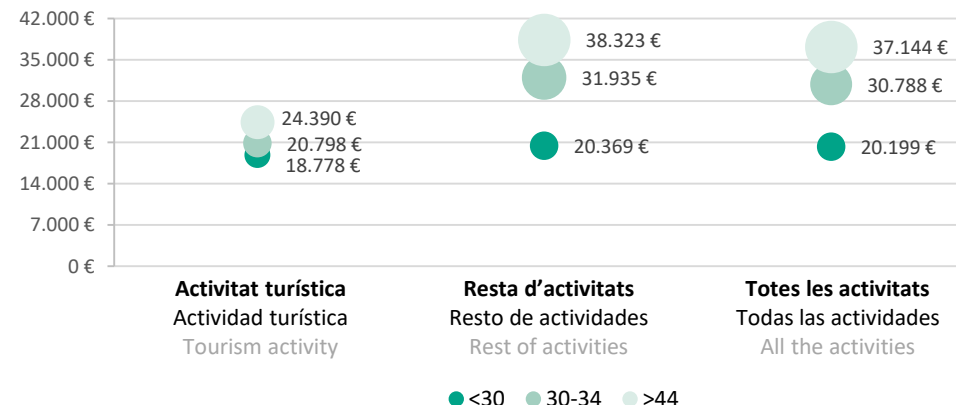

La proporció de les persones treballadores d'origen estranger a l'activitat turística de Barcelona ciutat (28,7%) va continuar duplicant la de la resta d'activitats (13,1%), i en ambdós casos, va experimentar un lleuger creixement de la seva representació respecte a 2020 (+0,3pp en turisme i +0,6pp a la resta d'activitats).

Pel que fa al seu salari brut, en turisme, tot i millorar substancialment respecte l'any anterior (+55,3%), aquest va continuar per sota del de les persones treballadores d'origen espanyol. D'aquesta manera, la bretxa per nacionalitat es va reduir de 6.200€ de mitjana a gairebé 2.000€ a l'any menys que les persones espanyoles.

La proporción de las personas trabajadoras de origen extranjero en la actividad turística de Barcelona ciudad (28,7%) continuó duplicando la del resto de actividades (13,1%), y en ambos casos, experimentó un ligero crecimiento de su representación respecto a 2020 (+0,3pp en turismo y +0,6pp en el resto de actividades).

En cuanto a su salario bruto, aunque hubo una mejora sustancial respecto al año anterior (+55,3%), éste siguió por debajo del de las personas trabajadoras de origen español. De esta manera, la brecha por nacionalidad se redujo de 6.200€ de media a casi 2.000€ al año menos que las personas españolas.

The proportion of workers of foreign origin in tourism in Barcelona city (28.7%) continued to double that of the rest of the activities (13.1%), and in both cases, there was a slight increase in their proportion compared to 2020 (+0.3pp in tourism and +0.6pp in the rest of the activities).

As for their gross salary, although there was a substantial improvement compared to the previous year (+55.3%), it remained below that of workers of Spanish origin. Thus, the gap by nationality narrowed from an average of €6,200 to almost €2,000 per year less than Spanish workers.

Ocupació segons nacionalitat a Barcelona ciutat (2021)

G17 Ocupación según nacionalidad en Barcelona ciudad (2021)
Employment by nationality in Barcelona city (2021)

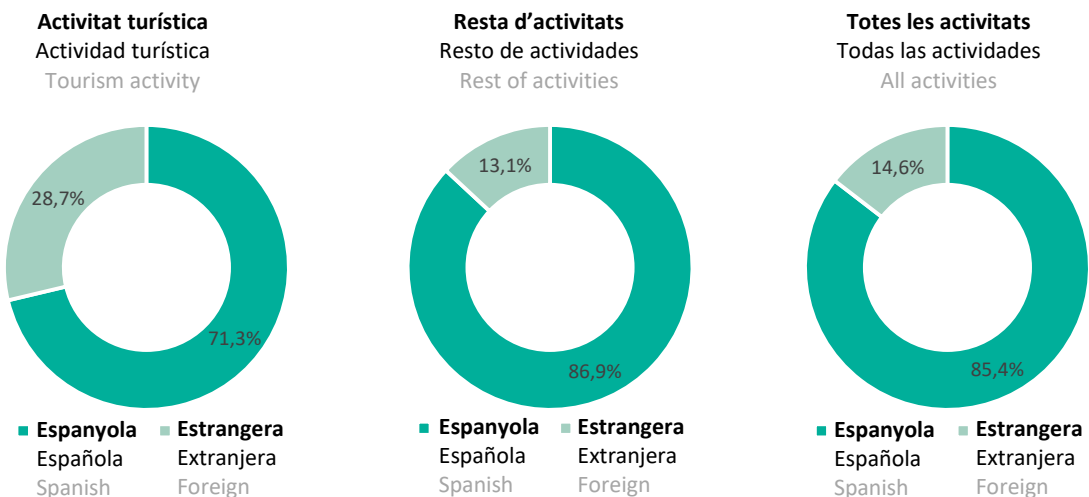

Salari brut segons edat a Barcelona ciutat (2021)

G18 Salario bruto según edad en Barcelona ciudad (2021)
Gross salary by age in Barcelona city (2021)

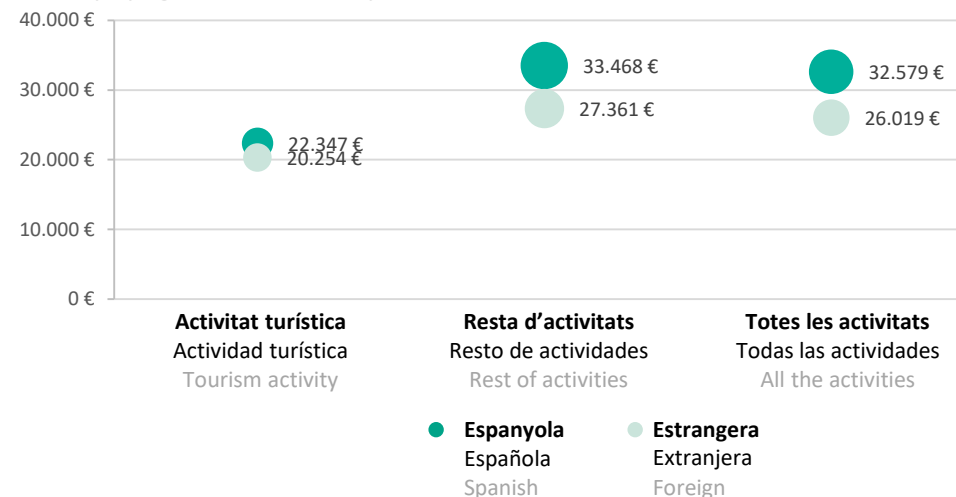

Un 3,6% de l'ocupació a l'activitat turística va correspondre a alts càrrecs, mentre que a la resta d'activitats, aquest percentatge va continuar sent 5 cops superior. La proporció de caps d'administració (32,1%) també es va mantenir més baixa, mentre que els i les auxiliars d'administració (64,3%) van representar una proporció molt més elevada que a la resta. Tot i que aquesta distribució es va mantenir força estable respecte a 2020, la proporció d'alts càrrecs i de caps va tornar a créixer (+1,5pp interanual), en detriment de la dels auxiliars.

Quant als salaris, la diferència més destacada entre categories professionals va tenir lloc a la retribució d'aquest últim grup (-22,3%, respecte a la resta d'activitats), mentre que la dels alts càrrecs, la va pràcticament igualar (-0,1%).

Un 3,6% de la ocupación de la actividad turística correspondió a altos cargos, mientras que en el resto, este porcentaje continuó siendo 5 veces mayor. La proporción de jefes de administración (32,1%) también se mantuvo más baja, mientras que los y las auxiliares de administración (64,3%) representaron una proporción mucho más elevada que en el resto. Aunque esta distribución se mantuvo prácticamente estable respecto a 2020, la proporción de altos cargos y de jefes/as creció (+1,5pp interanual), en detrimento de la de los auxiliares.

En cuanto a los salarios, la diferencia más destacada entre categorías profesionales tuvo lugar en la retribución de este último grupo (-22,3% respecto al resto de actividades), mientras que la de los altos cargos, prácticamente la igualó (-0,1%).

The proportion of foreign workers in the tourism industry was 3.6%, while in the rest of activities, this percentage remained 5 times higher. The proportion of heads of administration (32.1%) also remained lower, while administrative assistants (64.3%) accounted for a much higher proportion than the rest. Although this distribution remained quite stable compared to 2020, the share of senior managers and heads increased (+1.5pp year-on-year), to the detriment of the share of assistants.

In terms of salaries, the most notable difference between professional categories occurred in the remuneration of the administrative assistants (-22.3% compared to the rest of the activities), while that of senior managers was practically the same (-0.1%).

G19 Ocupació segons categoria professional a Barcelona ciutat (2021)
Ocupación según categoría profesional en Barcelona ciudad (2021)
Employment by professional category level in Barcelona city (2021)

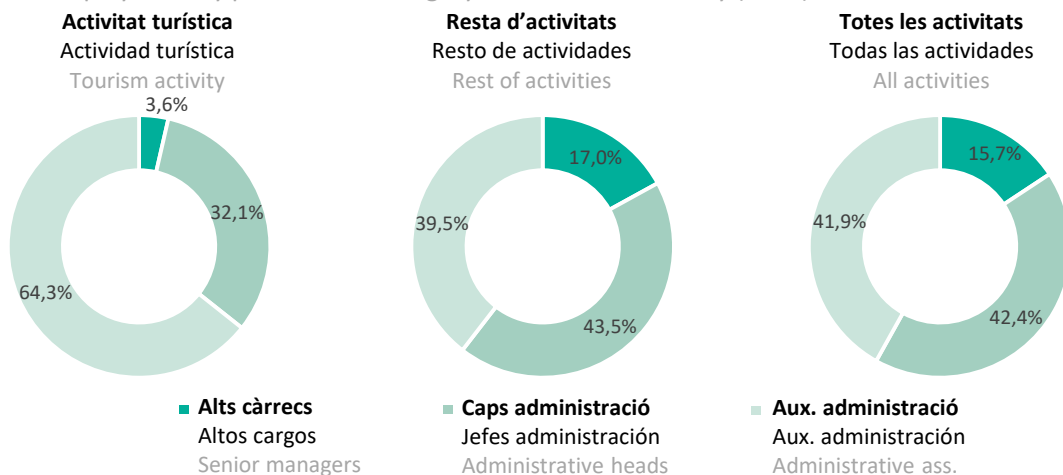

G20 Salari brut segons categoria professional a Barcelona ciutat (2021)
Salario bruto según categoría profesional en Barcelona ciudad (2021)
Gross salary by professional category in Barcelona city (2021)

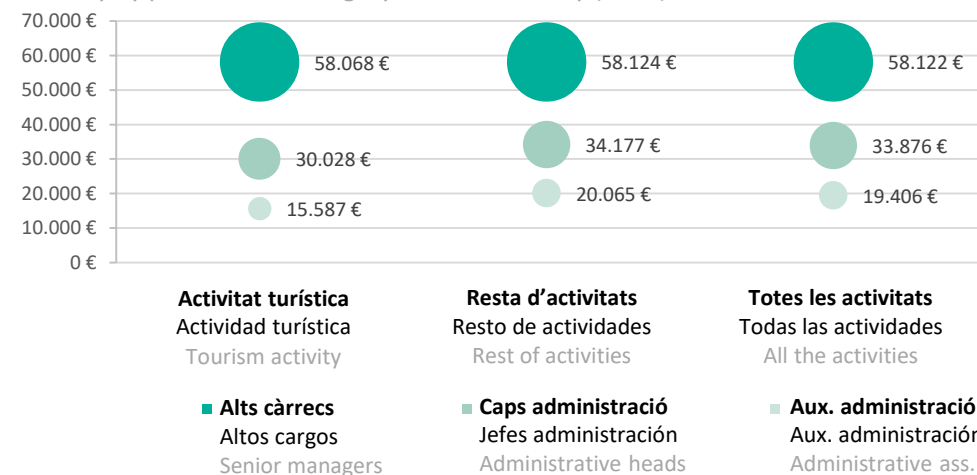

Més de la meitat de les persones treballadores en turisme a Barcelona ciutat havien obtingut una titulació de batxillerat o superior (55,0%), una proporció força inferior a la de la resta d'activitats (70,9%). Aquesta proporció es va mantenir força estable respecte a l'exercici anterior en ambdós casos.

En l'àmbit salarial només els que havien obtingut una formació superior van continuar per sobre dels 20.000€ bruts, un 32,7% per sota dels seus homòlegs a la resta d'activitats. La retribució de les persones amb altres nivells formatius també va ser marcadament inferior: -23,4% en el cas dels graduats escolars i -31,9%, en el dels no graduats.

Más de la mitad de las personas trabajadoras en turismo en Barcelona ciudad habían obtenido una titulación de bachillerato o superior (55,0%), una proporción bastante inferior a la del resto de actividades (70,9%). Esta proporción se mantuvo bastante estable respecto al ejercicio anterior en ambos casos.

En el ámbito salarial sólo quienes habían obtenido una formación superior continuaron por encima de los 20.000€ brutos, un 32,7% por debajo de sus homólogos en el resto de actividades. La retribución de las personas con otros niveles formativos también fue marcadamente inferior: -23,4% en el caso de los graduados escolares y -31,9% los no graduados.

More than half of the people working in tourism in Barcelona city had obtained a bachelor's degree or higher (55.0%), a much lower proportion than in the rest of the activities (70.9%). This proportion remained fairly stable compared to the previous year in both cases.

In terms of wages, only those with a higher education level remained above €20,000 gross, 32.7% lower than their counterparts in the rest of the activities. The wages of those with other levels of education was also markedly lower: -23.4% for school graduates and -31.9% for non-graduates.

Ocupació segons nivell d'estudis a Barcelona ciutat (2021)

G21 Ocupación según nivel de estudios en Barcelona ciudad (2021)
Employment by education level in Barcelona city (2021)

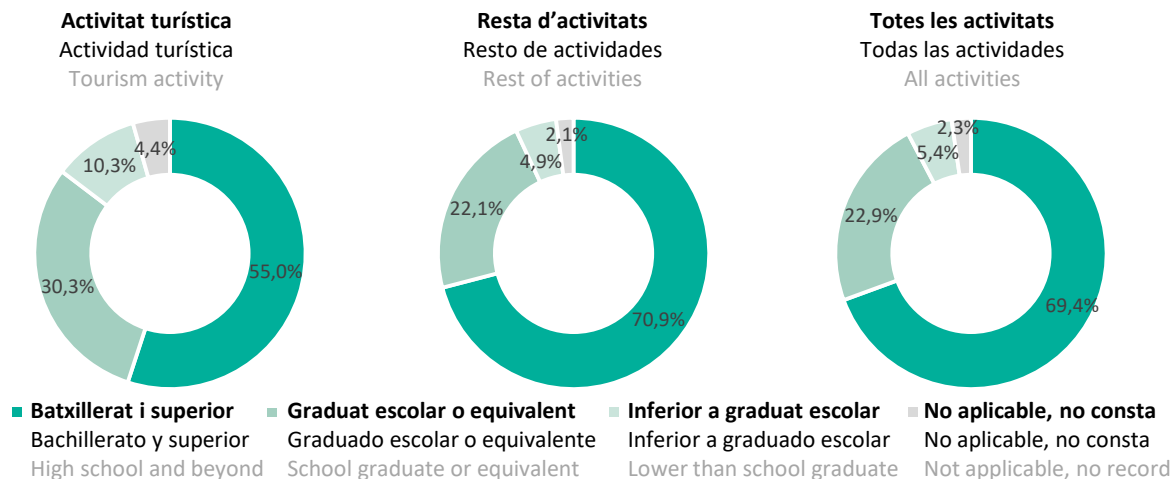

Salari brut segons nivell d'estudis a Barcelona ciutat (2021)

G22 Salario bruto según nivel de estudios en Barcelona ciudad (2021)
Gross salary by education level in Barcelona city (2021)

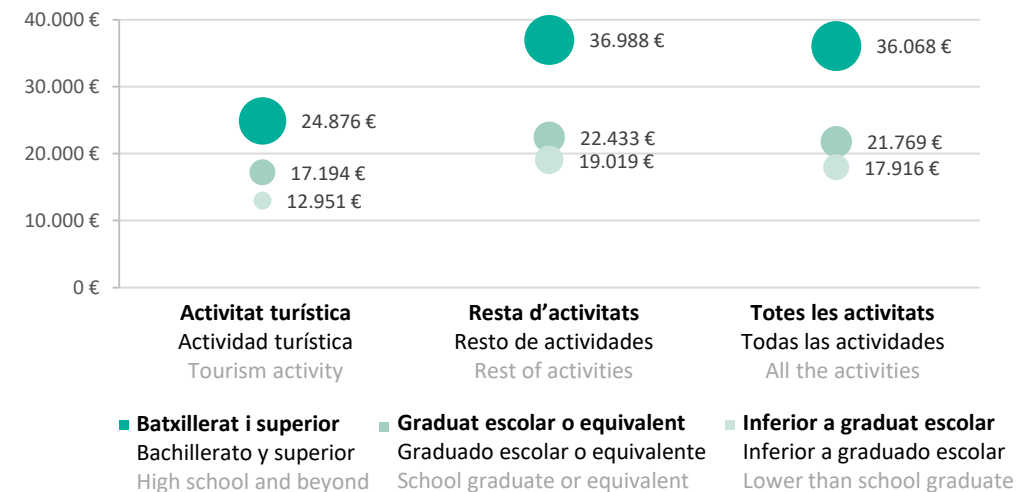

El percentatge d'ocupació indefinida a l'activitat turística (85,8%) va tornar a augmentar interanualment (+1,9pp) i es va mantenir per sobre de la resta d'activitats (72,3%).

Un cop més, s'observen grans diferències en els salaris de l'activitat turística en comparació amb la resta, que van arribar als 9.000€ en el cas dels contractes temporals i es van elevar fins als quasi 15.000€ en els indefinits, encara molt per sobre de les diferències de 2019 (5.000 i 10.000, respectivament). A més, la bretxa entre els salaris dels contractes indefinits i els temporals de l'activitat turística (+58,6%) va ser lleugerament superior a la de la resta d'activitats (+58,3%).

El porcentaje de ocupación indefinida en la actividad turística (85,8%) volvió a aumentar interanualmente (+1,9pp) y se mantuvo por encima del resto de actividades (72,3%).

Una vez más, se observan grandes diferencias en los salarios de la actividad turística en comparación con el resto, que alcanzaron los 9.000€ en el caso de los contratos temporales y se elevaron hasta los casi 15.000€ en los indefinidos, todavía muy por encima de las diferencias de 2019 (5.000 y 10.000, respectivamente). Además, la brecha entre los salarios de los contratos indefinidos y temporales de la actividad turística (+58,6%) fue ligeramente superior a la del resto de actividades (+58,3%).

The percentage of permanent employment in tourism (85.8%) increased again year-on-year (+1.9pp) and remained above the rest of activities (72.3%).

Once again, remarkable differences are observed in wages in the tourism activity compared to the rest of activities, which reached €9,000 in the case of temporary contracts and almost €15,000 in permanent contracts, still well above the differences of 2019 (€5,000 and €10,000, respectively). Besides, the gap between the wages of permanent and temporary contracts in tourism (+58.6%) was slightly higher than in other activities (+58.3%).

Ocupació segons tipus de contracte a Barcelona ciutat (2021)

G23 Ocupación según tipo de contrato en Barcelona ciudad (2021)
Employment by type of contract in Barcelona city (2021)

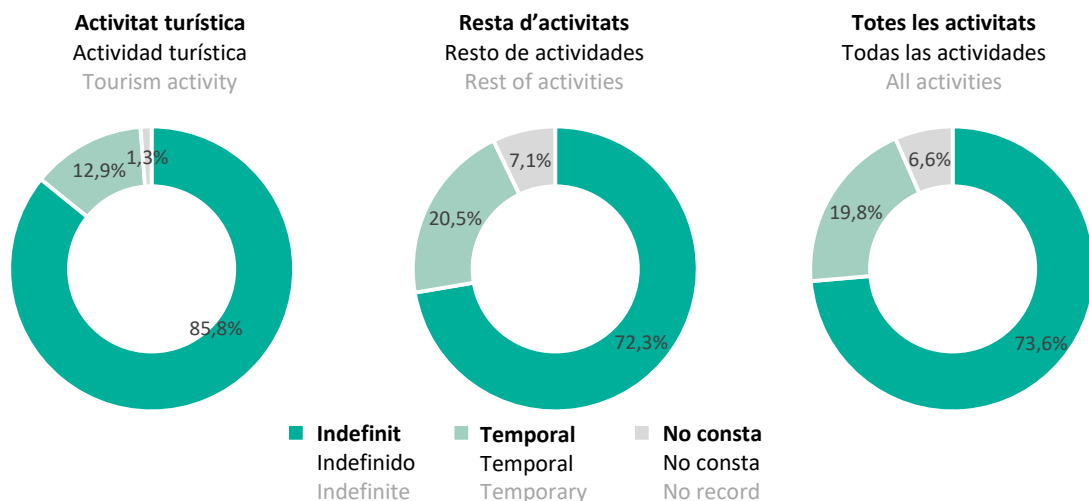

Salari brut segons tipus de contracte a Barcelona ciutat (2021)

G24 Salario bruto según tipo de contrato en Barcelona ciudad (2021)
Gross salary by type of contract in Barcelona city (2021)

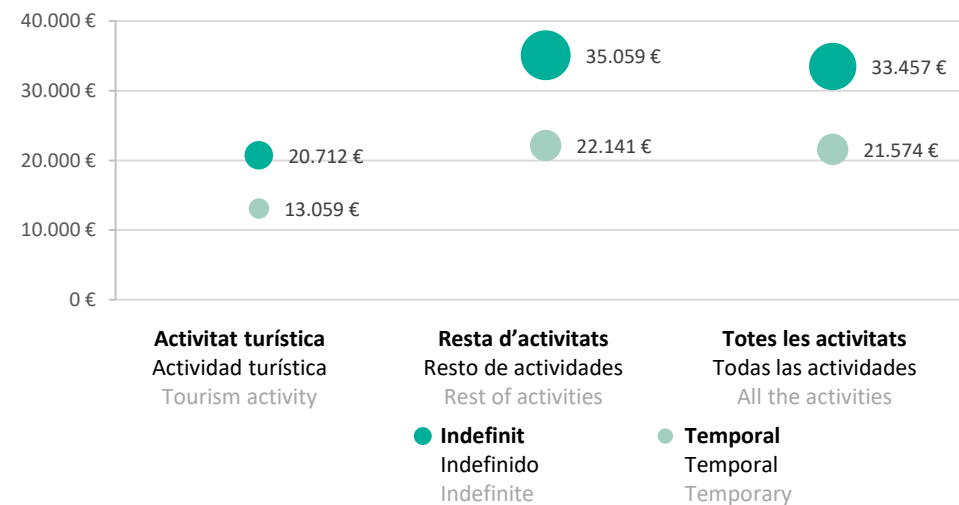

Una quarta part de les persones que treballaven a l'activitat turística ho van fer a temps parcial, enfront del 15,4% de la resta d'activitats. Aquesta proporció es va mantenir força estable respecte a l'any anterior.

Els salaris del personal a temps parcial es van situar lleugerament per sobre de la meitat dels del personal a temps complet tant a l'activitat turística, com a la resta d'activitats econòmiques.

Una cuarta parte de las personas que trabajaban en la actividad turística lo hicieron a tiempo parcial, frente al 15,4% del resto de actividades. Esta proporción se mantuvo bastante estable respecto al año anterior.

Los salarios del personal a tiempo parcial se situaron ligeramente por encima de la mitad de los del personal a tiempo completo tanto en la actividad turística como en el resto de actividades económicas.

A quarter of workers in tourism were employed part-time, compared to 15.4% in the rest of the activities. This proportion remained fairly stable compared to the previous year.

Wages of part-time employees were slightly above half of those of full-time staff in both tourism and other economic activities.

G25 **Ocupació segons jornada de treball a Barcelona ciutat (2021)**
Ocupación según jornada de trabajo en Barcelona ciudad (2021)
Employment by length of the working day in Barcelona city (2021)

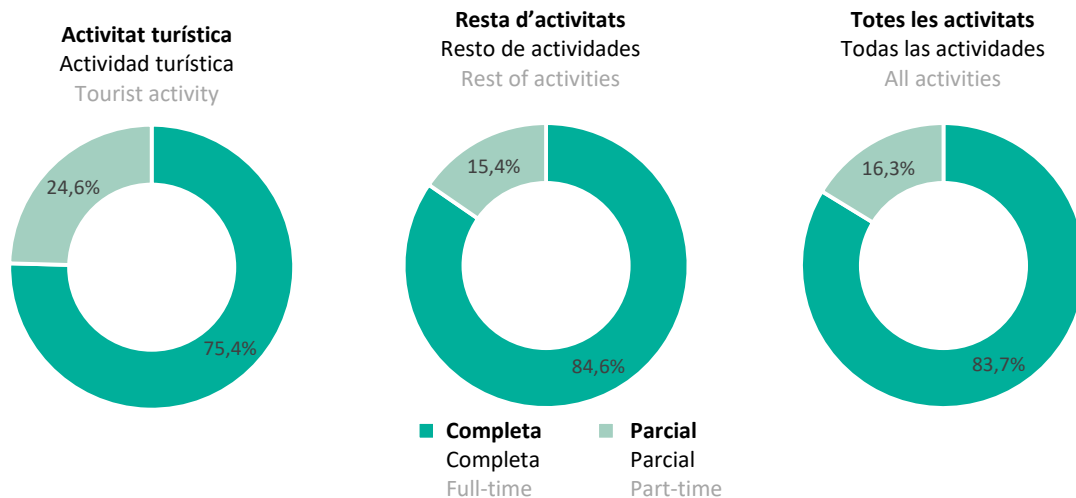

G26 **Salari brut segons jornada de treball a Barcelona ciutat (2021)**
Salario bruto según jornada de trabajo en Barcelona ciudad (2021)
Gross salary by length of the working day in Barcelona city (2021)

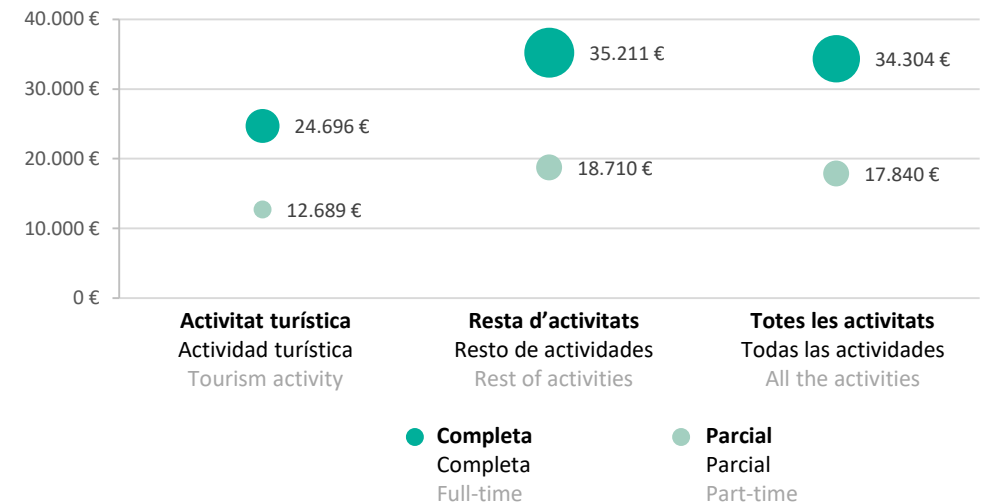

Més de la meitat de les persones que treballaven a l'activitat turística ho feien en empreses de fins a 49 empleats (51,2%). En canvi, poc més d'una quarta part dels empleats en turisme van treballar en empreses de 200 persones o més, mentre que a la resta d'activitats, van ser més de la meitat.

Pel que fa a la retribució segons la dimensió del centre de treball, aquesta va ser més elevada en les empreses més grans. Amb tot, els salaris de l'activitat turística en empreses de fins a 199 treballadors es van situar de mitjana al voltant de la meitat dels de la resta d'activitats i, només en el cas de les empreses de 200 treballadors o més, el salari va ser superior.

Más de la mitad de las personas que trabajaban en la actividad turística lo hacían en empresas de hasta 49 empleados (51,2%). En cambio, poco más de una cuarta parte de los empleados en turismo trabajaron en empresas de 200 personas o más, mientras que en el resto de actividades, fueron más de la mitad.

En cuanto a la retribución según la dimensión del centro de trabajo, ésta fue mayor en las grandes empresas. Sin embargo, los salarios de la actividad turística en empresas de hasta 199 trabajadores se situaron de media en torno a la mitad de los del resto de actividades y, sólo en el caso de las empresas de 200 trabajadores o más, el salario fue superior.

More than half of workers in tourism were employed in companies with up to 49 employees (51.2%). On the other hand, just over a quarter worked in companies with 200 or more employees, while in the rest of the activities, they were more than half.

As for the salaries according to the size of the workplace, they were higher in larger companies. However, wages in tourism activity in companies with up to 199 employees were on average around half of those in the rest of the activities. Only in companies with 200 or more employees tourism activity registered higher salaries than the rest of activities

Ocupació segons dimensió del centre de treballs a Barcelona ciutat (2021)

G27 Ocupación según dimensión del centro de trabajo en Barcelona ciudad (2021)
Employment by workplace size in Barcelona city (2021)

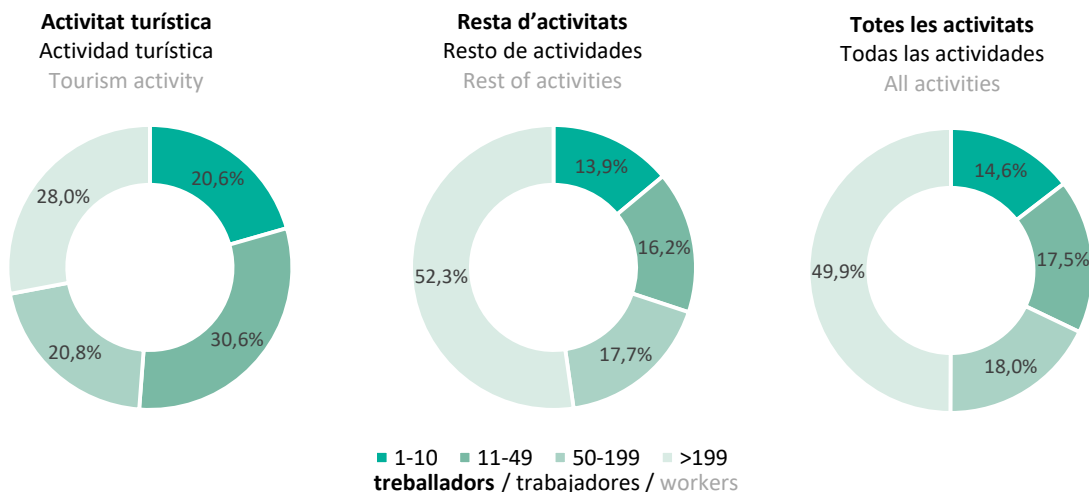

Salari brut segons dimensió del centre de treball a Barcelona ciutat (2021)

G28 Salario bruto según dimensión del centro de trabajo en Barcelona ciudad (2021)
Gross salary by workplace size in Barcelona city (2021)

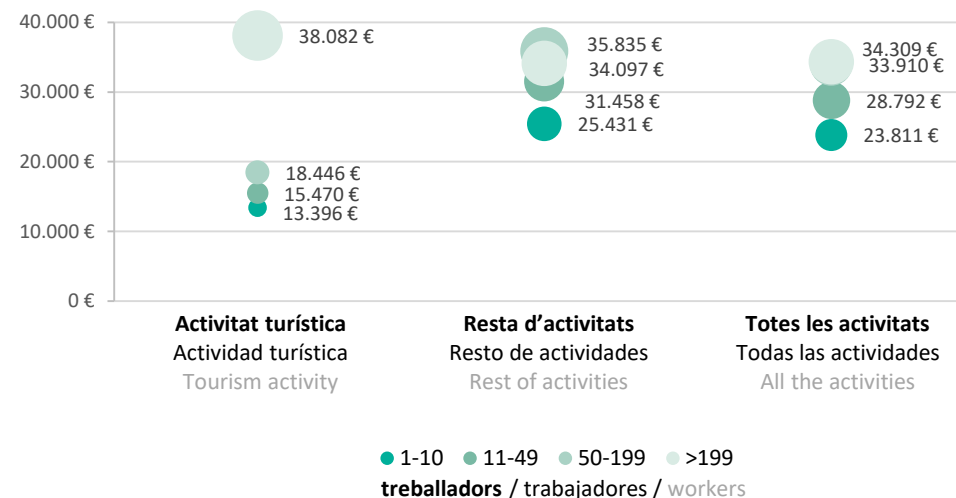

Les persones residents a Barcelona ciutat que treballaven a l'activitat turística i que viuen a Les Corts es van moure en la franja salarial més alta, amb un sou brut mig per persona de 25.160€.

En canvi, un cop més, les persones residents a Ciutat Vella van rebre els salaris de l'activitat turística més baixos (14.060€), seguides de les de Nou Barris (16.994€).

Las personas residentes en Barcelona ciudad que trabajaban en la actividad turística y que viven en Les Corts se movieron en la franja salarial más alta, con un salario medio bruto de 25.160€ por persona.

En cambio, una vez más, Ciutat Vella fue el distrito donde las personas residentes recibieron los salarios de la actividad turística más bajos (14.060€), seguidas de las de Nou Barris (16.994€).

Wages of residents of Barcelona city who worked in tourism and who live in Les Corts (€25,160 on average per person) stood in the upper range of tourism salaries.

However, and once again, residents in Ciutat Vella were those who received the lowest tourism salaries (€14,060), followed by residents in Nou Barris (€16,994).

Salari brut segons grup de l'activitat turística i districte a Barcelona ciutat (2021)

G29 Salario bruto según grupo de la actividad turística i distrito en Barcelona ciudad (2021)
Gross salary by tourism activity group and district in Barcelona city (2021)

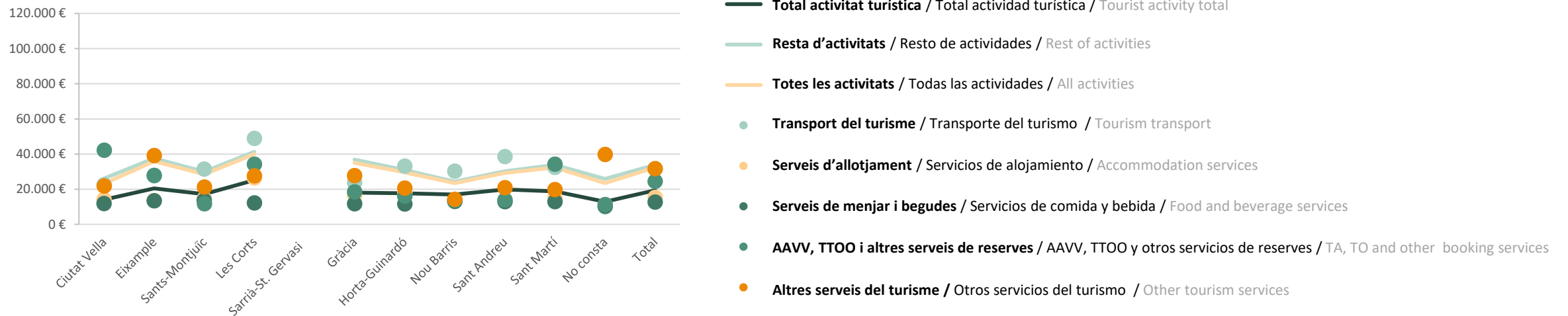

Nota / Nota / Note: Dades de Sarrià-St.Gervasi no disponibles / Datos de Sarrià-St.Gervasi no disponibles / Sarrià-St.Gervasi data not available

GRUPS DE L'ACTIVITAT TURÍSTICA	CCAE	DEFINICIÓ CCAE
Transport del turisme	491	Transport interurbà de passatgers per ferrocarril
	493	Altres tipus de transport terrestre de passatgers
	501	Transport marítim de passatgers
	503	Transport de passatgers per vies de navegació interiors
	511	Transport aeri de passatgers
Serveis d'allotjament	551	Hotels i allotjaments similars
	552	Allotjaments turístics i altres allotjaments de curta durada
	553	Càmpings
	559	Altres tipus d'allotjaments
Serveis de menjar i begudes	561	Restaurants i establiments de menjars
	562	Provisió de menjars preparats per a celebracions i altres serveis de menjars
	563	Establiments de begudes
Activitats de les agències de viatges, operadors turístics i altres serveis de reserves	791	Activitats de les agències de viatges i operadors turístics
	799	Altres serveis de reserves i activitats que s'hi relacionen
Altres serveis del turisme	771	Lloguer de vehicles de motor *
	772	Lloguer d'efectes personals i efectes domèstics *
	773	Lloguer d'altres tipus de maquinària, equips i béns tangibles *
	823	Organització de convencions i fires de mostres
	900	Activitats de creació, artístiques i d'espectacles
	910	Activitats de biblioteques, arxius, museus i altres activitats culturals
	931	Activitats esportives
	932	Altres activitats recreatives i d'entreteniment

* Aquests CCAES es presenten dins del grup "Altres serveis del turisme" per manca de mostra, excepte al gràfic G2 on es presenten agregats en el grup "Lloguer de vehicles a motor i maquinari"

CATEGORIA PROFESSIONAL	
Alts càrrecs	Llicenciats, enginyers i alta direcció
Caps administració	Caps d'administració i altres
Aux. administració	Auxiliars d'administració i altres

ÀREA GEOGRÀFICA
Barcelona ciutat: l'àrea geogràfica correspon a la localització del lloc de treball i no al lloc de residència de les persones treballadores, excepte les dades referents a la desagregació per districtes.
Barcelona regió i Destinació Barcelona: l'àrea geogràfica correspon al lloc de residència de les persones treballadores.

GRUPOS DE LA ACTIVIDAD TURÍSTICA	CCAE	DEFINICIÓN CCAE
Transporte del turismo	491	Transporte interurbano de pasajeros por ferrocarril
	493	Otros tipos de transporte terrestre de pasajeros
	501	Transporte marítimo de pasajeros
	503	Transporte de pasajeros por vías de navegación interiores
	511	Transporte aéreo de pasajeros
Servicios de alojamiento	551	Hoteles y alojamientos similares
	552	Alojamientos turísticos y otros alojamientos de corta estancia
	553	Campings
	559	Otros tipos de alojamientos
Servicios de comida y bebidas	561	Restaurantes y establecimientos de comida
	562	Provisión de comidas preparadas para celebraciones y otros servicios de comida
	563	Establecimientos de bebidas
Actividades de agencias de viajes, operadores turísticos y servicios de reservas	791	Actividades de las agencias de viajes y operadores turísticos
	799	Otros servicios de reservas y actividades relacionadas
Otros servicios del turismo	771	Alquiler de vehículos a motor
	772	Alquiler de efectos personales y efectos domésticos
	773	Alquiler de otros tipos de maquinaria, equipos y bienes tangibles
	823	Organización de convenciones y ferias de muestras
	900	Actividades de creación, artísticas y espectáculos
	910	Actividades de bibliotecas, archivos, museos y otras actividades culturales
	931	Actividades deportivas
	932	Otras actividades recreativas y de entretenimiento

CATEGORÍA PROFESIONAL	
Altos cargos	Licenciados, ingenieros y alta dirección
Jefes administración	Jefes de administración y otros
Aux. administración	Auxiliares de administración y otros

ÀREA GEOGRÀFICA
Barcelona ciudad: el área geográfica corresponde a la localización del puesto de trabajo y no al lugar de residencia de las personas trabajadoras, excepto los datos que referentes a la desagregación por distritos.
Barcelona región y Destino Barcelona: el área geográfica corresponde al lugar de residencia de las personas trabajadoras.

* Estos CCAES se presentan dentro del grupo "Otros servicios del turismo" por falta de muestra, excepto en el gráfico G2 donde se presentan agregados en el grupo "Alquiler de vehículos a motor y maquinaria"

TOURISM ACTIVITY GROUPS	CCAE	CCAE DEFINITION
Tourism transport	491	Passenger rail transport, interurban
	493	Other passenger land transport
	501	Sea and coastal passenger water transport
	503	Inland passenger water transport
	511	Passenger air transport
Accommodation services	551	Hotels and similar accommodation
	552	Holiday and other short-stay accommodation
	553	Campsites
	559	Other accommodation
Food and beverage services	561	Restaurants and mobile food service activities
	562	Event catering and other food service activities
	563	Beverage serving activities
Travel agencies, tour operators and other booking services	791	Travel agency and tour operator activities
	799	Other reservation services and related activities
Other tourism services	771	Renting and leasing of motor vehicles
	772	Renting and leasing of personal and household goods
	773	Renting and leasing of other machinery, equipment and tangible goods
	823	Organization of conventions and trade shows
	900	Creative, arts and entertainment activities
	910	Libraries, archives, museums and other cultural activities
	931	Sports activities
	932	Other amusement and recreation activities

PROFESSIONAL CATEGORY	
Senior managers	Graduates, engineers and senior management
Administrative heads	Heads of administration and others
Administrative ass.	Administrative assistants and others

GEOGRAPHIC AREA
Barcelona city: the geographic area refers to the location of the workplace and not to its workers' residence, except for the disaggregation by districts data.
Barcelona region and Destination Barcelona: the geographic area refers to the location of their workers' residence.

* These CCAES are presented within the group "Other tourism services" due to lack of sample, except in graph G2 where they are presented aggregated in the group "Leasing of motor vehicles and machinery".

Mercat de treball i salaris de l'activitat turística a la Destinació Barcelona 2021. Informe de resultats

Mercado de trabajo y salarios de la actividad turística en el Destino Barcelona 2021. Informe de resultados

Job market and salaries of the tourist activity in Destination Barcelona 2021. Results report



**Observatori
del Turisme
a Barcelona**
ciutat i regió



Ajuntament
de Barcelona



BCN+ Barcelona
és molt més



Diputació
Barcelona



Cambra de Comerç
de Barcelona



Barcelona
Turisme

info@observatoriturisme.barcelona



<https://www.observatoriturisme.barcelona>



<https://linkedin.com/company/observatori-turisme-barcelona>

